



- §16b-miljøtilladelse til
V. Pilegård
Simblegårdsvej 22
3790 Hasle

Kolofon: Bornholms Regionskommune; juni 2024
Journalnummer: 24/10988
Udarbejdet af: Center for Miljø, Plan og Kultur
Sagsbehandler: Helle Thers/Katrine Høst (naturafsnit)
Kortbilag: Geodatastyrelsen

§ 16 b TILLADELSE

til

V. Pilegård

Simblegårdsvej 22, 3790 Hasle



Gyldighed

Denne tilladelse meddeles efter § 16 b, stk. 1 i Bekendtgørelse af lov om husdyrbrug og anvendelse af gødning m.v., jf. lovbekendtgørelse nr. 520 af 1. maj 2019 med senere ændringer.

Tilladelsen gælder fra annonceringsdatoen den 21. juni 2024.

DATABLAD

Titel:	§16b-miljøgodkendelse til V. Pilegård
Tilladelsen omfatter:	Produktion af slagtekalve. Produktionsareal: 967 m ²
Dato for tilladelse:	21. juni 2024
Husdyrbrug:	V. Pilegård, Simblegårdsvej 22, 3790 Hasle
Matrikelnummer og ejerlav:	Matrikel nr. 77a Klemensker m.fl.
Ejendomsnummer:	40000359662
CVR-/P-nummer:	27223796/1014712107
CHR-nummer:	70948
Ejer, ansøger og driftsansvarlig	Jeppe Nielsen
Adresse:	Simblegårdsvej 22, 3790 Hasle
Kontaktoplysninger:	Tlf. nr. 20478657; e-mail: mail@nygaard-pilegaard.dk
Konsulent:	Kirsten Kyndesen, VKST f.m.b.a., Fulbyvej 15, 4180 Sorø
Tilsynsmyndighed:	Bornholms Regionskommune, Center for Miljø, Plan og Kultur, Skovløggen 4, Tejn, 3770 Allinge
Kontakt tilsynsmyndighed:	Tlf. 5692 0000; e-mail: nmf@brk.dk ; Hjemmeside: www.brk.dk

INDHOLDSFORTEGNELSE

Datablad	3
Indholdsfortegnelse	4
1 Ikke-teknisk resumé	6
2 Tilladelsen med vilkår	7
2.1 Afgørelse om tilladelse efter § 16 b, stk. 1	7
2.2 Ansøgning om tilladelse og eksisterende produktion.....	8
2.3 Vilkår for driften	8
2.4 Gyldighed – udnyttelse og bortfald.....	12
2.5 Retsbeskyttelse	12
2.6 Offentlighed	12
2.7 Klagevejledning	13
3 Beliggenhed og planmæssige forhold	14
3.1 Bygninger og faste afstandskrav	14
3.2 Bygge- og beskyttelseslinjer og placering i landskabet	17
4 Husdyrproduktion og reststoffer	20
4.1 Husdyrhold og staldanlæg	20
5 Ressourceforbrug	23
5.1 Foder og foderopbevaring	23
5.2 Vand	24
5.3 Energi	24
5.4 Diverse hjælpestoffer	25
6 Reststoffer	25
6.1 Spildevand - herunder restvand og tagvand	25
6.2 Affald	26
7 Gener fra husdyrbruget	26
7.1 Lugt.....	26
7.2 Støj og rystelser	29
7.3 Støv	29
7.4 Lys	30
7.5 Fluer og skadedyr.....	30
7.6 Transport.....	31
8 Ammoniaktab og naturpåvirkning	32
8.1 Ammoniakemission og BAT-krav	32
8.2 Ammoniakdeposition til naturområder.....	33

9	Mulige driftsforstyrrelser og uheld	37
10	Egenkontrol og dokumentation	39
11	Samlet vurdering	40
12	Bilag	42
	Bilagsoversigt:	42
	Bilag 1. Produktionsareal i ansøgt drift	43
	Bilag 2. Produktionsareal i nudrift og 8-årsdrift	44
	Bilag 3. Naturberegningpunkter for V. Pilegård	45
	Bilag 4. Beredskabsplan for V. Pilegård	46

1 IKKE-TEKNISK RESUMÉ

Der ansøges hermed om husdyrtilladelse i henhold til husdyrbruglovens § 16 b til ændring af produktionen på ejendommen V. Pilegård, Simblegårdsvej 22, 3790 Hasle. Ejendommen ejes og drives af Jeppe Nielsen.

Produktionen på V. Pilegård ønskes ændret fra den produktion af slagtegrise til opdræt af slagtekalve. Der vil ske en tilpasning af den eksisterende naturligt ventilerede stald i form af et større åbningsareal til uden-dørsarealet. Gulvtype ændres fra fulddrænet gulv til dybstrøelse ved brug af eksisterende gyllekummer.

Den eksisterende godkendelse er en kapitel 5 / §33 godkendelse fra før 2004. I september 2012 er der anmeldt fulde stalde, hvor der er givet tilladelse til en produktion på 3.562 slagtesvin (35-118 kg).

Det samlede produktionsareal udgør 967 m² i ansøgt drift.

Husdyrgødningen fra produktionen opbevares i eksisterende gyllebeholder på ejendommen.

Ansøgningen er indgivet i henhold til husdyrbruglovens § 16 b og er indsendt til Bornholms Regionskommune gennem det elektroniske ansøgningssystem husdyrgodkendelse.dk (skema nr. 243629).

Den ønskede ændring af produktionen betyder, at gulvtypen i de eksisterende stalde ændres fra drænet gulv og spalter til dybstrøelse. Ydervæggen åbnes delvist op, således udearealet ligeledes kan benyttes. I det ældre staldafsnit vil eksisterende produktionsareal ligeledes blive ændret til dybstrøelse. I dette staldafsnit vil et gangareal blive inddraget som produktionsareal i ansøgt drift.

Den ansøgte produktion er en flexgruppe bestående af alle typer kvæg. Produktionen bliver med kalve op til ca. 6 mdr., men der ønskes fleksibilitet til at kalvene kan blive ældre inden flytning.

Staldene overholder de krævede mindsteafstande til nabobeboelser og beboelsesområder, vandforsyningsanlæg, vandløb og søer, veje, levnedsmiddelvirksomhed, beboelse på ejendommen og naboskel.

I ansøgningen er der foretaget beregninger der viser, at de krævede lugtgeneafstande mellem staldene og omkringboende overholdes. Lugtudledningen fra staldanlægget reduceres væsentligt med en ændring fra grise- til kalveproduktion.

På baggrund af ejendommens beliggenhed og beskrivelsen af driften samt den ønskede ændring, forventes den ansøgte produktion ikke at forårsage væsentlige gener for naboer og forbipasserende i form af støv, støj og rystelser, lys, transport eller forekomst af skadedyr. Tilsvarende vurderes husdyrbrugets brug af ressourcer (herunder foder, energi og vand) samt håndtering af reststoffer (herunder affald og spildevand) at reduceres i ansøgt drift og derfor vil give anledning til en reduceret miljøpåvirkning.

I ansøgningen er der foretaget beregninger af den samlede ammoniakudledning fra produktionen og dennes påvirkning af omkringliggende naturområder. Med ændringen af dyretype fra slagtesvin til kalve vil ammoniakudledningen reduceres markant i ansøgt drift. Det vurderes på baggrund heraf, at det ansøgte, ikke vil forårsage væsentlig påvirkning af ammoniakfølsomme naturområder i området.

Ammoniakudledningen fra husdyrbruget må ikke overskride et niveau svarende til emissionen ved anvendelse af den bedste tilgængelige teknik (BAT). Dette krav er opfyldt ved den valgte dyretype og produktion.

I tilladelsen er der redegjort for de miljømæssige konsekvenser af det ansøgte og husdyrbrugets anvendelse af bedste tilgængelige teknik (BAT) med henblik på reduktion af ammoniakudledningen til omgivelserne.

Samlet set vurderer Bornholms Regionskommune, at indretning og drift af husdyrbruget og håndtering af husdyrgødningen sker i overensstemmelse med gældende regler, og at driften kan foregå uden væsentlig påvirkning af miljøet eller omkringboende, som dette er defineret i husdyrbrugloven. Kommunen vurderer desuden, at projektet ikke vil påvirke eller true arter og naturtyper, der er en del af udpegningsgrundlaget for Natura 2000-områder, eller bilag IV-arter og deres yngle- og rasteområder.

2 TILLADELSEN MED VILKÅR

I dette afsnit beskrives den ansøgte produktion og baggrunden for den meddelte afgørelse om tilladelse med tilhørende vilkår for driften. Desuden beskrives en række juridiske forhold ved tilladelsen, samt hvordan offentligheden har haft indflydelse på projektet og kommunens vurderinger. Til sidst beskrives mulighederne for at klage over afgørelsen.

2.1 Afgørelse om tilladelse efter § 16 b, stk. 1

Bornholms Regionskommune, Center for Miljø, Plan og Kultur har vurderet, at der i henhold til de gældende regler¹ kan meddeles tilladelse til slagtekalveproduktion på husdyrbruget V. Pilegård, Simblegårdsvej 22, 3790 Halse, matr.nr. 77a Klemensker m.fl. Tilladelsen omfatter flexproduktion af kvæg i det eksisterende staldanlæg inkl. gødningsopbevaringsanlæg og øvrige driftsbygninger. Det samlede produktionsareal udgør 967 m².

Da det ansøgte produktionsareal overstiger 100 m², er projektet omfattet af husdyrbruglovens regler. Ammoniakemissionen fra husdyrbruget beregnes til mindre end 3.500 kg NH₃-N pr. år. Tilladelsen meddeles derfor efter husdyrbruglovens § 16 b, stk. 1.

Tilladelsen er baseret på oplysningerne i ansøgningen, bilag og øvrigt materiale fremsendt af ansøgers konsulent. Der er nærmere redegjort for de vurderinger, der ligger til grund for afgørelsen i den miljøtekniske beskrivelse og vurdering – se de følgende afsnit 3 - 10.

Husdyrbruget skal drives i overensstemmelse med de stillede vilkår i nedenstående Afsnit 0 og bestemmelserne i den til enhver tid gældende bekendtgørelse om erhvervsmæssigt dyrehold, husdyrgødning, ensilage m.v. (husdyrgødningsbekendtgørelsen) samt øvrig gældende lovgivning også i de tilfælde, hvor disse regler er skærpende i forhold til denne tilladelse. Vilkårene er gældende fra det tidspunkt, hvor tilladelsen tages i brug, med mindre andet fremgår af tilladelsen.

Da det ansøgte medfører en samlet ammoniakemission på mere end 750 kg NH₃-N pr. år, er der redegjort for og stillet krav til husdyrbrugets anvendelse af den bedste tilgængelige teknik (BAT – Best Available Techniques) til reduktion af ammoniakemissionen.

Bornholms Regionskommune har vurderet de miljømæssige konsekvenser ved godkendelse af kvægproduktion på V. Pilegård efter stipladsmodellen i forhold til den nuværende lovlige produktion på V. Pilegård (nudrift) og i forhold til husdyrbrugets lovlige drift for 8 år siden.

Bornholms Regionskommune vurderer, at husdyrbruget har truffet de nødvendige foranstaltninger til at forebygge og begrænse forureningen fra husdyrbrugets anlæg. Endvidere vurderer kommunen, at husdyrbruget efter ændringerne kan drives uden væsentlig påvirkning af natur, miljø og landskab, når vilkårene i denne miljøtilladelse og de gældende regler på området overholdes.

¹ Lovbekendtgørelse nr. 256 af 21. marts 2017 om husdyrbrug og anvendelse af gødning m.v. (husdyrbrugloven) med senere ændringer, tilhørende bekendtgørelse nr. 916 af 23. juni 2017 om godkendelse og tilladelse m.v. af husdyrbrug (husdyrgodkendelsesbekendtgørelsen) og bekendtgørelse nr. 760 af 30. juli 2019 om erhvervsmæssigt dyrehold, husdyrgødning, ensilage m.v. (husdyrgødningsbekendtgørelsen). Desuden bekendtgørelse nr. 1595 af 06. december 2018 om udpegning og administration af internationale naturbeskyttelsesområder samt beskyttelse af visse arter (habitatbekendtgørelsen).

2.2 Ansøgning om tilladelse og eksisterende produktion

På V. Pilegård, Simblegårdsvej 22, 3790 Hasle, matr.nr. 77a Klemensker m.fl. ønskes der tilladelse til at ændre produktionen fra slagtesvin til slagtekalve, men efter den nye miljøregulering fra 1. august 2017.

Bornholms Regionskommune, Center for Miljø, Plan og Kultur har modtaget ansøgningen om miljøtilladelse til V. Pilegård gennem Miljøstyrelsens elektroniske ansøgningssystem (www.husdyrgodkendelse.dk) første gang den 22. maj. 2024 (skema nr. 243629). Kommunen har efterfølgende modtaget rettelser til ansøgningen - senest den 27. maj 2024 - og har afgjort sagen på baggrund af version 2 af ansøgningskemaet.

Eksisterende produktion

På V. Pilegård er der i nudrift et slagtesvinehold med et produktionsareal på i alt 953 m².

Der forekommer ingen godkendelsespligtige biaktiviteter på ejendommen.

Samdrift med andre husdyrbrug

Ejer af ejendommen Jeppe Nielsen. Han ejer og driver udover V. Pilegård også ejendommen Nygård, Simblegårdsvej 23, 3790 Hasle. På denne ejendom er der produktion af slagtekalve.

Ejendommen er placeret ca. 390 m fra V. Pilegård. Afstanden mellem husdyrbrugene mere end 100 meter og afstanden er kortere end halvdelen af den ukorrigerede geneafstand for lugt til beboelsesbygninger. Den ukorrigerede geneafstand for V. Pilegård i ansøgt drift er 54,8 m. V. Pilegård og Nygård er således ikke forureningsmæssigt forbundne. Produktionen på V. Pilegård vil blive drevet særskilt med indsættelse af indkøbte småkalve, der senere vil blive overført til Nygård. Kalvene kunne være blevet solgt til anden ejendom fremfor overført til Nygård. Staldanlægget på V. Pilegård kan således drives uafhængigt af Nygård.

De to anlæg er således ikke teknisk, forurenings- eller driftsmæssigt forbundet med andre husdyrbrug.

Det er Bornholms Regionskommunes vurdering, at V. Pilegård er ikke teknisk, forurenings- og driftsmæssigt forbundet med andre husdyrbrug, hvorfor denne miljøtilladelse alene omfatter husdyrbruget V. Pilegård.

2.3 Vilkår for driften

Tilladelsen meddeles på nedenstående vilkår, som der henvises til i de relevante afsnit under "kommunens vurdering" i miljøreddegørelsen. Vilkårene er krav, som stilles for at fastholde forudsætningerne for tilladelsen og, som er med til at sikre, at der ikke opstår væsentlig virkning på miljøet eller væsentlige gener.

Husdyrbruget skal altid leve op til de generelle regler for husdyrbrug og håndtering af husdyrgødning fastsat i love og bekendtgørelser, også selv om disse regler måtte være skærpende i forhold til denne godkendelse.

Tilladelsen indeholder desuden vilkår, som skal sikre, at Bornholms Regionskommune holdes informeret om ændringer i ejerforhold eller hvem, der er driftsansvarlig for husdyrbruget. Da kommunen skal vurdere om evt. planer om ændringer på husdyrbruget udløser krav om tillæg til tilladelsen, stilles desuden vilkår om anmeldelse før igangsætning.

2.3.1 Indretning og drift

1. Virksomheden skal placeres, indrettes og drives i overensstemmelse med de oplysninger, der fremgår af den miljøtekniske beskrivelse, og med de ændringer, der fremgår af tilladelsens vilkår.
2. De vilkår, der vedrører driften, skal være kendt af de ansatte, der er beskæftiget med den pågældende del af driften.
3. På tilsynsmyndighedens forlangende skal virksomheden dokumentere overholdelse af denne tilladelsens vilkår.

2.3.2 Information om ændringer

- Ændringer i ejerforhold eller hvem, der er ansvarlig for driften, skal meddeles til tilsynsmyndigheden (Bornholms Regionskommune, Center for Miljø, Plan og Kultur) senest 1 måned efter, at ændringen er sket.
- Drifts-, indretnings- eller bygningsmæssige ændringer, der er relevante i forhold til tilladelsen, skal anmeldes til kommunen inden gennemførelsen. Kommunen vurderer om de aktuelle planer for ændringer/udvidelse kan ske inden for rammerne af denne tilladelse.

2.3.3 Produktionsarealets størrelse i m² staldsystemer, dyretyper (+ evt. teknologi)

- Husdyrbrugets stalde og produktionsarealer skal indrettes i overensstemmelse med oplysningerne i nedenstående tabel:

Stald	Dyretype	Staldsystem	Produktionsareal (m ²)
V-stald	Flexgruppe: Alle kvæg	Dybstrøelse	748
Gammel stald	Flexgruppe: Alle kvæg	Dybstrøelse	219

2.3.4 Opbevaringsanlæg til husdyrgødning (gødningstyper og m² overfladeareal)

- Gødningstype, miljøteknologi og overfladeareal skal være i overensstemmelse med oplysningerne i nedenstående tabel:

Beholder	Gødningstype	Miljøteknologi	Overfladeareal (m ²)
Gyllebeholder	Flydende	Naturligt flydelag	574

2.3.5 Håndtering af husdyrgødning

- Egenkontrol. Der skal føres en logbog, hvori følgende registreres:
 - Tidspunkter og angivelse af stalde for direkte udbringning af dybstrøelse.
 - Rotationsplan for markstak skal foreligge. Markstak må kun ligge samme sted i 12 måneder, og må først genplaceres på samme sted efter det. 5 år.
 - Faktura fra biogasanlæg eller internt regnskab fra driften, som dokumenterer afhentning/udbringning af gødning, skal opbevares sammen med logbogen på husdyrbruget i mindst fem år og forevises på tilsynsmyndighedens forlangende.
- Egenkontrol. Der skal føres en logbog, hvori følgende registreres: internt regnskab fra driften, som dokumenterer flytning/udbringning af gylle, skal opbevares sammen med logbogen på husdyrbruget i mindst fem år og forevises på tilsynsmyndighedens forlangende.

2.3.6 Ammoniakreducerende virkemidler (optaget på MST's teknologiliste)

Staldindretning

10.

Staldafsnit	Dyretype, staldsystem og gulvtype
Alle staldafsnit	Alle kvæg(flexgruppe) Dybstrøelse

2.3.7 Affald

11. Arealerne omkring bygningerne og tilkørselsveje skal holdes ryddelige og fri for affald.
12. Affald skal opbevares og bortskaffes efter Bornholms Affaldsbehandlings affaldsregulativer.
13. Der skal til enhver tid foreligge dokumentation for, at affald bortskaffes miljømæssigt forsvarligt.

2.3.8 Lugt

14. Der skal til stadighed opretholdes en god staldhygiejne. Bygninger, anlæg og omgivelser skal renholdes således, at lugtgener begrænses mest muligt for de omkringboende.
15. Driften må ikke give anledning til væsentlige lugtgener uden for ejendommens areal. Hvis der efter kommunens vurdering opstår lugtgener, der vurderes at være væsentligt større, end der kan forventes ifølge grundlaget for tilladelsen, kan kommunen meddele påbud om, at der skal gennemføres lugtreducerende tiltag.

2.3.9 Støjkluder

16. Virksomhedens bidrag til støjbelastningen i omgivelserne, dvs. al støj fra landbrugsdrift på ejendommens bygningsparcel, må ikke overstige følgende værdier målt ved nabobeboelser eller deres opholdsarealer:

Ugedag	Tidspunkt	Støjniveau, dB(A)	Referencetid
Mandag-fredag	Kl. 07.00-18.00	55	8 timer
Lørdag	Kl. 07.00-14.00	55	7 timer
	Kl. 14.00-18.00	45	4 timer
Søn- og helligdage	Kl. 07.00-18.00	45	8 timer
Alle dage	Kl. 18.00-22.00	45	1 time
	Kl. 22.00-07.00	40	½ time
Spidsværdi	Kl. 22.00-07.00	55	

17. Støjbidraget (bortset fra maksimalværdien) måles som det ækvivalente, konstante, korrigerede støjniveau i dB(A) (re. 20 µPa). Tallene i kolonnen referencetid angiver midlingstiden inden for den pågældende periode.
18. Virksomheden skal for egen regning dokumentere, at støjvilkårene overholdes, hvis tilsynsmyndigheden finder det påkrævet. Dokumentation for overholdelse af støjkravene kan være i form af målinger i husdyrbrugets omgivelser (under fuld drift) eller kildestyrkemålinger ved de enkelte støjkilder kombineret med beregninger efter den fælles nordiske beregningsmodel for industristøj.

19. Kravet om dokumentation af støjforholdene kan højst fremsættes en gang årligt, med mindre den seneste kontrol viser, at grænseværdierne ikke kan overholdes. Støjmålinger skal udføres som beskrevet i Miljøstyrelsens til enhver tid gældende støjberegningsvejledning og foretages i punkter, som forinden aftales med tilsynsmyndigheden. Støjmåling skal udføres af et akkrediteret firma.

2.3.10 2.3.8 Vilkår vedr. støv

20. Driften må ikke medføre væsentlige støvgener uden for husdyrbrugets eget areal

2.3.11 Vilkår vedr. skadedyr

21. Der skal foretages effektiv fluebekæmpelse på ejendommen som minimum i overensstemmelse med de nyeste retningslinjer fra Århus Universitet, Institut for Agroøkologi, der vedligeholder Skadedyrsguiden (www.dpil.dk).
22. Ved eventuelle fluegener hos naboer skal bekæmpelse foretages på tilsynsmyndighedens forlangende og efter en forudgående godkendt plan.
23. Opbevaring af foder skal ske på en sådan måde, at der ikke opstår risiko for tilhold af skadedyr (rotter m.v.). Stalde, lagre og andre anlæg skal holdes i forsvarlig rottesikret stand og rimelig orden for at forhindre gode leveduligheder for rotter. Bekæmpelse af rotter skal ske i henhold til aftale med autoriseret rottebekæmper.

2.3.12 Vilkår vedr. oplag af olie – vilkår kun relevant, hvis der opsættes tank eller opbevares olieprodukter på V. Pilegård

24. Olie skal opbevares på en sådan måde, at der ikke opstår risiko for forurening.
25. Beholdere til opbevaring af olieprodukter skal stå på et for olie vanskeligt gennemtrængeligt underlag og som minimum være overdækket med et halvtæg.
26. Opbevaring af diesel/fyringsolie i overjordiske tanke skal til enhver tid ske i en typegodkendt beholder, som står overdækket på fast og tæt bund, således at spild kan opsamles, og at der ikke er mulighed for afløb til jord, kloak, overfladevand eller grundvand.
27. Tankning af diesel skal til enhver tid ske på en plads med fast og tæt bund, enten med afløb til olieudskiller eller således, at spild kan opsamles, og at der ikke er mulighed for afløb til jord, kloak, overfladevand eller grundvand.

2.3.13 Uheld og risici

28. Ved driftsuheld, hvor der opstår risiko for forurening af miljøet, er der pligt til øjeblikkeligt at anmelde dette til: 112 eller Bornholms Politi, tlf.: 5690 1448.
29. Der skal foreligge en beredskabsplan for V. Pilegård, som fortæller, hvornår og hvordan der skal reageres ved uheld, som kan have konsekvenser for det eksterne miljø. Beredskabsplanen skal være tilgængelig for medarbejderne på husdyrbruget og skal opdateres, så oplysningerne i den altid er relevante og retvisende.
30. Ved driftsforstyrrelser og uheld i forbindelse med håndtering af husdyrgødning, som indebærer fare for forurening, skal forskrifterne i beredskabsplanen følges. Den driftsansvarlige har pligt til at afværge følgerne af uheld bedst muligt.

2.4 Gyldighed – udnyttelse og bortfald

Tilladelsen bortfalder, hvis den ikke er udnyttet inden 6 år fra denne afgørelses meddelelse (dvs. den 21. juni 2030), jf. § 59 a i husdyrbrugloven. Hvis en del af tilladelsen ikke er udnyttet, bortfalder tilladelsen for denne del. Da denne tilladelse ikke omfatter byggeri, anses den for udnyttet, når det konstateres, at det tilladte faktisk er gennemført inden fristens udløb, jf. § 54, stk. 2 i husdyrgodkendelsesbekendtgørelsen.

Hvis den udnyttede tilladelse efterfølgende ikke har været helt eller delvist udnyttet i 3 på hinanden følgende år, bortfalder den del af tilladelsen, der ikke har været udnyttet i de seneste tre år. Udnyttelse anses her for at foreligge, når mindst 25 pct. af det tilladte produktionsareal udnyttes driftsmæssigt. Med driftsmæssig udnyttelse forstås, at der på det pågældende produktionsareal mindst produceres 50 % af det mulige inden for rammerne af dyrevelfærdskrav eller andre relevante krav.

Hvis tilladelsens vilkår ikke efterleves, eller de øvrige forudsætninger for tilladelsen ikke er opfyldt, kan dette medføre, at hele eller dele af tilladelsen bortfalder.

2.5 Retsbeskyttelse

Med denne tilladelse følger 8 års retsbeskyttelse, jf. § 40, stk. 1 i husdyrbrugloven. Dato for retsbeskyttelsens udløb er den 21. juni 2032.

Tilladelser efter § 16 b skal ikke revurderes. Dog kan tilsynsmyndigheden i henhold til husdyrbruglovens § 39 meddele påbud om, at der skal gennemføres bestemte foranstaltninger, hvis husdyrbruget medfører uhygiejniske forhold eller væsentlig forurening, eller nedlægge forbud mod fortsat drift, hvis forureningen ikke kan nedbringes. Påbud eller forbud efter § 39 må ikke meddeles, før der er forløbet 8 år efter meddelelsen af tilladelsen.

2.6 Offentlighed

Naboorientering og partshøring

Bornholms Regionskommune har den 21. juni 2024 sendt skriftlig orientering om ansøgningen om § 16 b tilladelse til V. Pilegård / udkast til § 16 b tilladelse til V. Pilegård til ejere af ejendomme, som matrikulært grænser op til V. Pilegårds matrikler.

Udkast til afgørelse om § 16 b tilladelse til V. Pilegård blev desuden sendt i partshøring til ansøger og dennes konsulent samt til ejere og lejere af boliger, der ligger inden for konsekvenszonen for lugt beregnet i husdyrgodkendelse.dk til 195 meter fra et vægtet lugtcentrum for anlægget.

Der blev givet en frist på 3 uger fra 27. maj til 17. juni 2024 til at kommentere ansøgningen/udkastet. Kommunen modtog ingen skriftlig bemærkning/ingen bemærkning.

Offentliggørelse

Tilladelsen er den 21. juni 2024 offentliggjort på Bornholms Regionskommunes hjemmeside <https://www.brk.dk/Sider/Forside.aspx>. Samtidig er en række lokale og landsdækkende foreninger og organisationer, som har anmodet om underretning i henhold til husdyrbruglovens §§ 61 eller 62, samt klageberettigede myndigheder, organisationer og råd blevet orienteret om afgørelsen.

2.7 Klagevejledning

Bornholms Regionskommunes afgørelse kan påklages til Miljø- og Fødevareklagenævnet af afgørelsens adressat og enhver, der har en individuel, væsentlig interesse i sagens udfald. Endvidere kan en række myndigheder og råd samt lokale og landsdækkende foreninger og organisationer klage over visse afgørelser.

Klagefristen udløber den 19. juli 2024, dvs. 4 uger fra den 21. juni 2024, hvor afgørelsen er annonceret på regionskommunens hjemmeside.

Hvis du ønsker at klage over afgørelsen, skal du sende klagen digitalt gennem Miljø- og Fødevareklagenævnets klageportal, inden klagefristen udløber. Links til klageportalen findes på hjemmesiden for Nævnenes Hus <https://naevneneshus.dk> eller på www.borger.dk eller www.virk.dk. Du logger på klageportalen med NemID. Klagen skrives direkte i klageportalen, og det er muligt at vedhæfte dokumenter til klagen. Klagen sendes gennem klageportalen til Bornholms Regionskommune, som videresender den til Miljø- og Fødevareklagenævnet med den påklagede afgørelse og det materiale, der er indgået i sagens bedømmelse. Du får besked om videresendelsen.

En klage er indgivet, når den er tilgængelig for Bornholms Regionskommune via klageportalen. Miljø- og Fødevareklagenævnet skal som udgangspunkt afvise en klage, der kommer uden om klageportalen, med mindre du er blevet fritaget for brug af klageportalen. Hvis du ønsker at blive fritaget for at bruge klageportalen, skal du sende en begrundet anmodning til Bornholms Regionskommune. Kommunen videresender din anmodning til Miljø- og Fødevareklagenævnet, som afgør, om du kan fritages.

Det er en betingelse for Miljø- og Fødevareklagenævnets behandling af en klage, at den klageberettigede indbetaler et gebyr på 900 kr. (private) og 1.800 kr. (virksomheder og organisationer) til Miljø- og Fødevareklagenævnet. Betaling af klagegebyr sker online i forbindelse med indgivelse af klagen via klageportalen. Hvis gebyret ikke indbetales inden udløbet af klagefristen, afvises klagen.

Klagegebyret tilbagebetales, hvis:

- Klagesagen fører til, at den påklagede afgørelse ændres eller ophæves
- Klager får helt eller delvist medhold i klagen
- Klagen bliver afvist, fordi klagefristen er overskredet
- Klager ikke er klageberettiget
- Klagen ikke er omfattet af Miljø- og Fødevareklagenævnets kompetence

En eventuel retssag til prøvelse af afgørelsen skal anlægges inden 6 måneder efter, at afgørelsen er meddelt den pågældende. Er afgørelsen offentligt bekendtgjort, regnes fristen dog altid fra bekendtgørelsen.

3 BELIGGENHED OG PLANMÆSSIGE FORHOLD

I dette afsnit beskrives og vurderes projektet set i forhold til afstandskrav til naboer, vandforsyning, vandløb og søer, offentlig vej m.v. samt husdyrbrugets beliggenhed i forhold til forskellige bygge- og beskyttelseslinjer, fredninger, beskyttet natur m.v. Desuden beskrives og vurderes husdyrbrugets placering i landskabet i forhold til de landskabelige værdier.

3.1 Bygninger og faste afstandskrav

Beskrivelse

Beskrivelse af eksisterende bygninger

Bygningsanlægget på ejendommen består af det oprindelige firlængede bygnings sæt, hvor der er tilbygget en grisestald mod nordvest. En gyllebeholder er placeret i forlængelse af stalden.

Grisestalden ændres med en åbning af ydervæggen, således det eksisterende udeareal kan anvendes. Der foretages ingen yderligere udvendige ændringer. Stalden er placeret bag det øvrige bygnings sæt og derfor kun delvis synlig fra offentlig vej.

Figur 1 Eksisterende og ansøgte bygningsanlæg på V. Pilegård.



Figur 2. Skråfoto med omgivelser (hvidt kryds angiver V. Pilegård). Skråfoto, som indeholder data fra Styrelsen for Dataforsyning og Effektivisering – foto fra 9. april 2023.#



Afstandskrav i henhold til §§ 6 og 7 i lov om husdyrbrug og anvendelse af gødning

V. Pilegård ligger i landzone og uden for eksisterende eller fremtidigt byzone- eller sommerhusområde. Ejendommen ligger desuden ikke i et område i landzone, der i lokalplan er udlagt til boligformål, blandet bolig og erhvervsformål eller til offentlige formål med henblik på beboelse, institutioner, rekreative formål og lign. Afstanden til disse områder er desuden mere end 50 m.

Nærmeste byzone er Hasle ca. 1,5 km mod vest og nærmeste sommerhusområde er ved Hasle ca. 1,8 km mod sydvest. Der foreligger en lokalplan for motorsportsbanen ved Bolby ca. 2,8 km mod nordøst. Nærmeste samlede bebyggelse er ved Rutsker ca. 2,7 km mod nordøst.

Nærmeste enkeltbeboelse, der ikke er et landbrug og ikke er ejet af ansøger er Simblegårdsvej 27, 3790 Hasle beliggende ca. 653 m fra staldanlægget.

Stuehuset på V. Pilegård er placeret ca. 19 m fra nærmeste staldbygning.

Grænsen for Natura 2000-området "Hammeren og Slotslyngen" ligger ca. 7,4 km nordvest for V. Pilegård. Inden for området findes ammoniakfølsomme naturtyper, der er omfattet af udpegningsgrundlaget for området og er kortlagt, samt § 3 beskyttede heder og overdrev. Disse naturtyper er omfattet af husdyrgodkendelseslovens § 7, stk. 1, nr. 1.

Nærmeste ammoniakfølsomme naturområde beliggende uden for internationale naturbeskyttelsesområder, defineret som heder over 10 ha og overdrev større end 2,5 ha, som er beskyttet af naturbeskyttelseslovens § 3 og dermed omfattet af § 7, stk. 1, nr. 2, er et overdrev beliggende ved Gøngeherred ca. 5,3 km syd for staldanlægget.

Opmålingerne, som fremgår af nedenstående, er foretaget til nærmeste staldafsnit. Tilsvarende er afstande til kategori 1- og kategori 2-natur opmålt.

Tabel 1. Afstande og afstandskrav iht. husdyrbruglovens § 6 og § 7

Målepunkt	Afstand fra nærmeste staldbygning	Afstandskrav (jf. § 6 og § 7 i husdyrbrugloven)
Eksisterende eller ifølge kommuneplanens rammedel fremtidigt byzone- eller sommerhusområde (Hasle)	Ca. 1,5 km	50 m
Område i landzone, der i lokalplan er udlagt til boligformål, blandet bolig- og erhvervsformål eller til offentlige formål med henblik på beboelse, institutioner, rekreative formål o. lign. (Plan 099 Motorsportsbane ved Bolbyvej)	Ca. 2,8 km	50 m
Nabobeboelse (Simblegårdsvej 27, 3790 Hasle)	Ca. 653 m	50 m
Ammoniakfølsomme naturtyper inden for internationale naturbeskyttelsesområder (Kortlagt habitatnatur i Natura 2000-området Hammeren og Slotslyngen)	Ca. 7,4 km	10 m
Ammoniakfølsomme naturtyper uden for internationale naturbeskyttelsesområder (Beskyttet overdrev ved Gøngeherred)	Ca. 5,3 m	10 m

Tabel 2. Afstande og afstandskrav iht. husdyrbruglovens § 8

Målepunkt	Afstand fra nærmeste staldbygning	Afstandskrav (jf. § 8 i husdyrbrugloven)
Ikke almene vandforsyningsanlæg (enkeltindvinder)	Ca. 188 m	25 m
Almene vandforsyningsanlæg (vandværk/boring)	Ca. 192 m	50 m
Vandløb og dræn	Ca. 156 m til vandløb (Ca. 120 m fra gyllebeholder)	15 m (100 m*)
Søer > 100 m ²	Ca. 224 m	15 m (100 m*)
Offentlig vej og privat fællesvej	Ca. 63 m	15 m
Levnedsmiddelvirksomhed	>500 m	25 m
Beboelse på ejendommen	Ca. 19 m	15 m
Naboskel	44 m	30 m

* Afstandskrav fra gødningsopbevaringsanlæg til flydende husdyrgødning til åbne vandløb og til søer større end 100 m².

Kommunens vurdering

Det fremgår af §8 i lov om husdyrbrug og anvendelse af gødning, at for hvert enkelt nybyggeri af stalde og lign. samt gødningsopbevaringsanlæg og ensilageopbevaringsanlæg skal det kontrolleres, om husdyrgodkendelseslovens § 8, stk. 1, er overholdt. Reglen gælder kun nybyggeri og anlæg, der undergives væsentlige til- eller ombygninger, herunder f.eks. ombygning fra ko- til svinestald. Reglen gælder ikke ved reparation eller renovering af eksisterende anlæg.

Bornholms Regionskommune konstaterer, at staldene overholder de krævede mindsteafstande til nabobeboelser og beboelsesområder, ammoniakfølsom natur, vandforsyningsanlæg, vandløb og søer, veje, levnedsmiddelvirksomhed og naboskel.

Vilkår

På baggrund af ovenstående er der ikke stillet vilkår vedr. afstandskrav.

3.2 Bygge- og beskyttelseslinjer og placering i landskabet

Beskrivelse

Bygge- og beskyttelseslinjer og placering i landskabet

Området omkring V. Pilegård er i Bornholms Regionskommunes Kommuneplan 2020 udpeget som særligt værdifuldt landbrugsområde. Hovedhensynet i disse områder er at sikre dyrkningsmuligheder, landbrugets investeringer i produktionsapparatet og mulighederne for en rationel landbrugsdrift. Dog må miljø, natur, kulturhistoriske interesser og de mange mindre levesteder for dyre- og planteliv ikke forringes af landbrugsdriften.

V. Pilegård ligger uden for arealer, som i kommuneplan 2020 er udpeget som kulturmiljøområde, geologisk interesseområde eller til formål knyttet til rekreation og fritid.

Nærmeste kategori 1 og 2 natur er placeret mere end 5 km fra V. Pilegård Nærmeste kategori 3 hede, mose og overdrev er en mose placeret ca. 888 m mod nordøst. Indenfor 1.000 m er der udpeget 6 kategori 3 skove. Den nærmeste er en skov med gammel skovjordbund placeret 72 m fra V-stalden.

Inden for en radius af ca. 500 m er der registreret 2 søer og 1 vandløb. Nærmeste beskyttede sø er placeret ca. 224 m sydvest for staldene. Nærmeste beskyttede vandløb (Bagge Å) løber ca. 156 m mod nordvest.

Nærmeste udpegede lavbundsområde er placeret ca. 120 m nordvest for staldanlægget.

Anlægget er placeret indenfor skovbyggelinje. Nærmeste fredede område er Svartingedalen liggende ca. 45 m fra stalden. Der er tale om en æstetisk fredning. V. Pilegård ligger uden for øvrige byggelinjer og andre relevante udpegninger som angivet i nedenstående.

Tabel 3 Afstande i forhold til beskyttelseslinjer og andre relevante udpegninger.

Tabel 3 Afstande i forhold til beskyttelseslinjer og andre relevante udpegninger.

Nærmeste...	Afstand fra nærmeste staldbygning	Berøres V. Pilegård?
Skovbyggelinje (300 m)	0 m	Nej
Fortidsmindebeskyttelseslinje (100 m)	Ca. 468 m	Nej
Strandbeskyttelseslinje (300 m)	Ca. 2,3 km	Nej
Sø- og åbeskyttelseslinje (150 m)	Ca. 4,0 km	Nej
Kirkebyggelinje	Ca. 3,4 km	Nej
Vejbyggelinje	Ca. 50 m	Nej
Internationale beskyttelsesområder – Natura 2000	Ca. 7,4 km	Nej

Beskyttede naturområder (§ 3-områder)	Ca. 72 m	Nej
Lavbundsområder	Ca. 120 m	Nej
Fredede områder	Ca. 45 m	Nej
Beskyttede sten- og jorddiger (som er registreret)	Ca. 280 m	Nej

Bygningernes udtryk i landskabet

Der foretages en mindre ændring af V-stalden, hvor ydervæggene åbnes for at sikre adgang til udeareal. Stalden er placeret bag det øvrige bygningsæt og er derfor kun begrænset synlig fra offentligvej.

Figur 3. V. Pilegård set fra Simblegårdsvej – mod vest. Cowi vejfoto 30. maj 2022.#



Figur 4. V. Pilegård set fra Simblegårdsvej – mod øst. Cowi vejfoto 30. maj 2022.



Figur 5. V. Pilegård set fra Rosendalevej – mod vest. Cowi vejfoto 30. maj 2022.



Kommunens bemærkninger og vurdering

Bornholms Regionskommune vurderer, at alle bygge- og beskyttelseslinjer er overholdt i forhold til det eksisterende staldanlæg mv på V. Pilegård.

Bornholms Regionskommune vurderer, at projektet ikke er i strid med hensynet til de landskabelige, kulturhistoriske, naturmæssige, geologiske eller rekreative interesser i området eller for områdets naturlokaliteter eller fortidsminder.

Vilkår

På baggrund af ovenstående er der ikke stillet vilkår vedr. placering i landskabet.

4 HUSDYRPRODUKTION OG RESTSTOFFER

I dette afsnit beskrives og vurderes husdyrholdets sammensætning, staldindretning inkl. ventilation og rengøring, samt produktion og håndtering af husdyrgødning, spildevand og affald.

4.1 Husdyrhold og staldanlæg

Staldanlægget på V. Pilegård er indrettet til produktion af slagtesvin. I ansøgt drift ændres produktionen til opdræt af kalve. Det betyder, at gulvet i V-stalden ændres fra drænet gulv og spalter til dybstrøelse. I det ældre staldafsnit ændres gulvtypen fra delvist fast gulv til dybstrøelse. Et gangareal inddrages til produktionsareal i ansøgt drift.

Ansøgt dyretype er en flexgruppe med alle typer kvæg på dybstrøelse. Idet der ønskes fleksibilitet i forhold til hvornår kalvene flyttes.

Figur 6 Anlægget på V. Pilegård. Kilde: Ansøgningsmaterialet.



Produktionsarealet er beregnet som det totale areal fratrukket arealer, hvor dyrene ikke kan opholde sig og afsætte gødning, som fx gange og krybber. Udleveringsrum, drivgange og udleveringsramper, hvor dyrene kun opholder sig kortvarigt, indgår heller ikke i produktionsarealet.

I denne ansøgning er kun hovedgangarealer fratrukket, idet der ønskes mulighed for fleksibilitet i forbindelse med udskiftning af inventar mv.

Beregningen af produktionsarealerne fremgår af bilag 1.

Tabel 4. Staldtyper, dyrehold, miljøteknologi og produktionsareal i ansøgt drift.

Staldafsnit	Staldtype	Dyretype	Miljøteknologi (NH ₃ -N effekt)	Staldstørrelse* (m ²)	Produktionsareal (m ²)	Produktionsareal andel
V-stald	Dybstrøelse	Flexgruppe: Alle kvæg	÷	798	748	93,7
Gammel stald	Dybstrøelse	Flexgruppe: Alle kvæg	÷	227	219	96,5
I alt				1.025	967	

Tabel 5. Staldtyper, miljøteknologi, dyrehold og produktionsareal i nudrift og 8 års drift.

Staldafsnit	8 års drift			Tilladt nudrift		
	Staldafsnit, staldtype og dyretype	Staldstørrelse* (m ²)	Produktionsareal (m ²)	Staldafsnit, staldtype og dyretype	Staldstørrelse* (m ²)	Produktionsareal (m ²)
V-stald	Slagtesvin. Drænet gulv + spalter (33% / 67%)	798	748	Slagtesvin. Drænet gulv + spalter (33% / 67%)	798	748
Gammel stald	Slagtesvin. Delvist spaltegulv, 50-75% fast gulv	227	205	Slagtesvin. Delvist spaltegulv, 50-75% fast gulv	227	205
I alt		1.025	953		1.025	953

*Tal for staldstørrelse er angivet som indsendt i bilag til ansøgning. Disse afviger fra tal i den elektroniske ansøgning, men tallene i bilaget anses for mere præcise. Tallene for produktionsareal, som er det betydende i ansøgningen, er ens i bilaget og i den elektroniske ansøgning.

Kommunens vurdering

Bornholms Regionskommune vurderer, at ansøger på tilfredsstillende vis har redegjort for produktionsareal, og at produktionsareal samt dyretype angivet for eksisterende stalde er i overensstemmelse med lovlige nudrift.

Der gøres opmærksom på, at på arealer, hvor der kortvarigt er dyr, men som ikke medregnes som produktionsareal, skal der i henhold til husdyrgodkendelsesbekendtgørelsen foretages effektiv rengøring efter endt ophold. Dette gælder på V. Pilegård drivgange mv. Rengøring skal foretages senest 12 timer efter, at dyrene har forladt arealet (hvis dyrene dagligt har adgang på arealet, skal rengøring dog ske senest efter 4 timer).

Vilkår

På baggrund af ovenstående er der stillet vilkår vedr. produktionsareal, staldtype og dyretype. Produktion, opbevaring og håndtering af husdyrgødning

Beskrivelse

På V. Pilegård forefindes en gyllebeholder samt en fortank. Beholderen er tilmeldt beholderkontrol. Der føres journal over spredning af gødning på markerne i form af mark- og gødningsplan.

Tabel 6. Data om gyllebeholdere til rådighed for produktionen på V. Pilegård

Lager	Kapacitet (m ³)	Overfladeareal (m ²)	Overdækning
Gyllebeholder	2.300	574	Flydelag
I alt	2.300	574	

I beholderen er der opbevaringskapacitet til rådighed ca. 2.300 m³ i ansøgt drift.

Den samlede gødningsproduktion på V. Pilegård forventes at blive på ca. 680 tons (30% tørstof). Dybstrøelsesarealet køres ud 2 gange årligt. Gødningen udbringes direkte fra stald efter gældende regler.

Det forventes, at der fremtidigt vil blive ombyttet dybstrøelse med afgasset gylle fra BioKraft.

Gødningsproduktionen opgøres årligt i forbindelse med udarbejdelse af gødningsregnskabet.

BAT husdyrgødning

- Tanken tømmes ca. en gang årligt for inspektion og vedligeholdelse
- Gyllen omrøres kun forud for udkørsel/afhentning af gylle
- Tanken er tilmeldt de lovpligtige regelmæssige eftersyn.
- Husdyrgødning udbringes i henhold til Husdyrgødningsbekendtgørelsen

BAT ifølge referencedokumentet for bedste tilgængelige teknikker (BREF) er, at gyllebeholderne er en fast tank, der kan modstå mekaniske, termiske og kemiske påvirkninger, og at tanken tømmes ca. 1 gang årligt for inspektion og evt. reparationer. BAT omfatter endvidere sikring af tilstrækkelig opbevaringskapacitet og udbringning i henhold til Husdyrgødningsbekendtgørelsen. De valgte tiltag på ejendommen opfylder derfor BAT for opbevaring og udbringning af husdyrgødning.

Kommunens vurdering

Det er regionskommunens vurdering, at der på tilfredsstillende vis er redegjort for, hvorledes gyllen håndteres på V. Pilegård.

Vilkår

På baggrund af ovenstående er der stillet vilkår vedr. opbevaring af husdyrgødning

5 RESSOURCEFORBRUG

I dette afsnit beskrives og vurderes det nuværende og forventede årsforbrug samt håndteringen af ressourcerne foder, vand og energi m.m. Tiltag til fremme af ressourceudnyttelsen er desuden behandlet.

5.1 Foder og foderopbevaring

Beskrivelse

Foder opbevares i siloer, foderrum og lagerbygning/mellemgang. Der foretages mindre ændringer i ansøgt drift, idet der etableres opbevaringskapacitet til grovfoder i lagerbygning og mellemgang. Det eksisterende tørfoderanlæg vil blive anvendt i ansøgt drift.

Det årlige foderforbrug forventes at ligge på ca. 600 tons i ansøgt drift.

Foderplaner/foderstrategi revideres årligt eller efter behov for at sikre at den mest optimale fodring. Foderforbruget registreres løbende og opgøres 2 gange årligt i forbindelse med udarbejdelse af foderopgørelse. Foderets indhold af råprotein og fosfor følger de gældende normer.

BAT

Med den nye husdyrbruglov indføres stipladsmodellen. I stipladsmodellen inddrages den nyeste faglige viden om ammoniakfordampning (emission) fra gødningsoverfladerne, da ammoniakemissionen i højere grad afhænger af produktionsarealets størrelse end af det årligt producerede antal dyr. Dermed er ammoniakemissionen fra en stald relativt konstant uanset produktivitetssving. Stipladsmodellen anvendes både i forhold til fast og flydende gødning, og også lugtemissionerne fastsættes med udgangspunkt i overfladearealerne. Der indgår tillige en model for emissioner fra gødningslagre baseret på beholderens overfladeareal.

Emissionsfaktorer, der tidligere blev beregnet med udgangspunkt i antallet af dyr og dyrenes vægt eller ydelse, bliver i stipladsmodellen i stedet for fastsat som en emission pr. m² produktionsareal pr. år for forskellige staldtyper, dyretyper og evt. miljøteknologi samt for overfladeareal og gødningstype for opbevaringsanlæg til husdyrgødning. Dermed er den fodringsmæssige styring allerede indarbejdet i husdyrbrugloven, hvorfor dette ikke vil blive gennemgået yderligere.

Kommunens vurdering

Bornholms Regionskommune vurderer, at foderhåndtering som beskrevet ikke vil give anledning til en væsentlig miljøpåvirkning.

Vilkår

På baggrund af ovenstående er der ikke stillet vilkår vedr. foder og foderopbevaring.

5.2 Vand

Beskrivelse

Ejendommen vandforsyning er offentlig. I ansøgt drift reduceres vandforbruget pga. mindre produktion og pga. reduktion til vask af staldanlæg. Med produktion af slagtesvin blev staldene vasket mellem hvert hold.

Hovedparten af vandforbruget går til drikkevand til dyrene, mens en mindre del går til eventuel vask af staldanlæg. Vandforbruget følges løbende og opgøres en gang årligt.

Det årlige vandforbrug ligger på ca. 3.300 m³.

BAT

Der kontrolleres dagligt for synligt vandspild, og evt. læk udbedres straks. Bedriftens drikkevandsinstallationer rengøres og efterses jævnligt med henblik på at undgå spild, og evt. lækager identificeres og repareres hurtigst muligt. Ejendommens vandforbrug går primært til drikkevand og her vil en besparelse være i modstrid med dyrevelfærden.

Kommunens vurdering

Bornholms Regionskommune vurderer, at husdyrbruget med de beskrevne tiltag lever op til BAT i forhold til god effektiv vandudnyttelse. Bornholms Regionskommune vurderer, at der ikke vil være en væsentlig påvirkning af omgivelserne ved den beskrevne vandanvendelse.

Vilkår

På baggrund af ovenstående er der ikke stillet vilkår vedr. vandforbrug på ejendommen.

5.3 Energi

Beskrivelse

Der anvendes energi til belysning og foderfremstilling. Energiforbruget reduceres i ansøgt drift ved skift fra grise til kalve.

Det årlige energiforbrug forventes at blive på ca. 15.000 kWh i ansøgt drift.

Elforbruget opgøres en gang årligt.

Staldene er naturligt ventileret og med delvis naturligt lysindfald.

BAT

Skift fra grise til kalve vil betyde en reduktion i energiforbruget. V-stalden er naturligt ventileret og med naturligt lysindfald. Lys i stalden vil derfor kun blive anvendt i begrænset omfang.

Kommunens vurdering

Bornholms Regionskommune vurderer, at husdyrbruget med de beskrevne tiltag lever op til BAT i forhold til effektiv energiudnyttelse.

Bornholms Regionskommune vurderer, at der ikke vil være en væsentlig påvirkning af omgivelserne ved den beskrevne energianvendelse.

Vilkår

På baggrund af ovenstående er der ikke stillet vilkår vedr. energi.

5.4 Diverse hjælpestoffer

Beskrivelse

Diverse hjælpestoffer

Der opbevares ikke olie på ejendommen.

Veterinærmedicin opbevares ved forrum.

Ejer driver markdrift fra naboejendommen. Der forefindes her diselolietanke i og ved maskinhaller. Tankene er på fastbund og uden afløb.

Kommunens vurdering

For at beskytte jord og grundvand stiller Bornholms Regionskommune vilkår om opbevaring af olieprodukter. Ud fra den beskrevne håndtering og det beskudne forbrug af de nævnte hjælpestoffer vurderer kommunen, at der ved overholdelse af vilkåret og de generelle regler for brug og opbevaring ikke vil være væsentlig risiko for forurening forårsaget af anvendelsen.

Vilkår

På baggrund af ovenstående er der stillet vilkår vedr. oplag af olieprodukter, såfremt dette skulle blive aktuelt.

6 RESTSTOFFER

I dette kapitel beskrives og vurderes de forventede reststoffer fra produktionen i form af spildevand og affald.

6.1 Spildevand - herunder restvand og tagvand

Beskrivelse

Der er intet sanitært spildevand fra driftsbygningerne på V. Pilegård.

Al vand fra eventuel rengøring af stalde ledes til gyllebeholder.

Den årlige spildevandsmængde fra produktionen anslås til ca. 25 m³.

Kommunens vurdering

Spildevand fra rengøring af stalde og lignende skal ledes til samletank eller gyllesystem og skal anvendes i henhold til reglerne i bekendtgørelse om erhvervsmæssigt dyrehold, husdyrgødning, ensilage m.v.

Bornholms Regionskommune vurderer, at den beskrevne spildevandshåndtering ikke vil medføre væsentlig miljøpåvirkning.

Bornholms Regionskommune bemærker, at hvis der foretages ændringer i afløbsforholdene for tag- og overfladevand, skal der indhentes accept fra spildevandsmyndigheden.

Bornholms Regionskommune vurderer, at husdyrbruget med de beskrevne tiltag lever op til BAT i forhold til emissioner fra spildevand.

Vilkår

På baggrund af ovenstående er der ikke stillet vilkår vedr. produktion og håndtering af spildevand.

6.2 Affald

Beskrivelse

Alt affald bortskaffes efter BOFA's affaldsregulativ. Medicinrester samt evt. kemikalieaffald bortskaffes efter anvisning på etiket/produktblad.

Døde dyr afhentes til destruktion af DAKA Denmark A/S, Buldregårdsvej 2, 3700 Rønne. Dødeligheden forventes at ville ligge på 4-7% blandt kalvene.

Afhentningspladsen er placeret i forbindelse med privatvej bag staldanlægget. Her er etableret en plads indrettet efter de gældende regler på området. Stedet er ikke synligt fra offentlig vej.

Kommunens vurdering

Det forudsættes, at alle typer affald på ejendommen håndteres efter de til enhver tid gældende regler samt, at bortskaffelsen sker i overensstemmelse med det kommunale affaldsregulativ for erhvervsaffald. I regulativet står bestemmelser om opbevaring og bortskaffelse af diverse typer af affald, herunder olieaffald, medicinrester og kanyler.

Opbevaring og bortskaffelse af døde dyr skal følge reglerne i bekendtgørelsen om opbevaring af døde produktionsdyr.

Dokumentation for bortskaffelse af affald kan foreligge i form af f.eks. kvitteringer og fakturaer fra godkendt vognmand.

Bornholms Regionskommune vurderer, at overholdes vilkårene vedr. affald, vil affaldshåndteringen på V. Pilegård ikke medføre gener for omkringboende. Den beskrevne affaldsopbevaring, -håndtering og -bortskaffelse vurderes ikke at have væsentlig virkning på omgivelserne.

Vilkår

På baggrund af ovenstående er der stillet vilkår om, at bygningernes omgivelser skal holdes fri for affald og om bortskaffelse og dokumentation for aflevering.

7 GENER FRA HUSDYRBRUGET

I dette afsnit beskrives og vurderes de mulige gener for husdyrbrugets omgivelser ved forekomst af lugt, støj, støv, lys, skadedyr og transporter forårsaget af virksomhedens aktiviteter.

7.1 Lugt

Beskrivelse







Lugtemission stammer fra staldene samt fra husdyrgødningssystemerne inklusiv opbevaringsanlægget. Desuden forekommer lugtemission ved udbringning af husdyrgødningen. Der kan skelnes mellem vedvarende og periodiske lugtkilder. De vedvarende lugtkilder stammer fra dyrene i staldene samt fra anlæg til håndtering og opbevaring af husdyrgødning. De periodiske stammer primært fra udspreddning af husdyrgødning.

Lugt fra staldanlægget reduceres i ansøgt drift ved skift af produktion.

I ansøgningskemaet er der foretaget beregninger, der viser, at de krævede lugtgeneafstande mellem staldene og til nærmeste enkeltbeboelse, byzone og nærmeste samlede bebyggelse og lokalplan overholdes.

Beregninger foretaget i ansøgningskemaet ses i nedenstående tabel.

Tabel 7. Resultat af lugtberegning fra ansøgningskemaet i husdyrgodkendelse.dk

Bebyggelse	Kumulation	Model	Ukorrigeret geneafstand	Korrigeret geneafstand	Vægtet gennemsnits-afstand	Genekriterie overholdt
Duebjergvej 2 	0	FMK	54,8	54,8	892,5	Ja
Simblegårdsvej 27 	0	FMK	54,8	54,8	667,8	Ja
Lokalplan Motorsportsbane Bolby 	0	FMK	97,3	97,3	2808,1	Ja
Rutsker 	0	FMK	97,3	97,3	2757,6	Ja
Søsende 	0	FMK	97,3	97,3	3834,1	Ja
Hasle 	0	FMK	173,1	173,1	1546,7	Ja
Sommerhusområde Hasle 	0	FMK	173,1	173,1	1865,4	Ja

Enkeltbeboelser er ejendomme uden landbrugspligt og som ikke ejes af ansøger. Der er beregnet til nærmeste enkeltbeboelser til staldanlægget.

Til nærmeste enkeltbeboelse skal der være min. 54 m. Nærmeste enkeltbeboelse er Simblegårdsvej 27 placeret ca. 668 m fra lugtcentrum. Lugtgenekravet er dermed opfyldt til beboelsen.

Til nærmeste samlede bebyggelse eller lokalplan i landzone skal der være minimum ca. 97 m. Nærmeste samlede bebyggelse er ved Rutsker ca. 2,8 km fra lugtcentrum. Nærmeste lokalplan er motorsportsbanen ved Bolbyvej placeret ca. 2,8 km fra lugtcentrum. Lugtgenekravet til samlet bebyggelse/lokalplan er dermed opfyldt.

Nærmeste byzone eller fremtidige byzone er Hasle. Afstanden fra lugtcentrum til byzonegrænsen skal være minimum ca. 173 m, og den beregnede afstand fra lugtcentrum til grænsen for byzonen er ca. 1,5 km. Nærmeste sommerhusområde er ved Hasle med en beregnet afstand på ca. 1,9 km. Lugtgenekravet til byzone og sommerhusområde er således opfyldt.

Der er ikke placeret andre husdyrbrug indenfor 100 m fra enkeltbeboelsen og 300 m fra byzone og der skal derfor ikke indregnes en kumulativ effekt.

7.2 Støj og rystelser

Beskrivelse

Støj og rystelser

Periodisk støj vil forekomme ved transport i forbindelse med fodring og udmugning samt til og fra ejendommen.

Transport vil kunne give anledning til kortvarige støjgener. Dette vil være den primære støjkilde for naboer. Støj fra transport forekommer kun få gange dagligt og i korte perioder hovedsageligt inden for normal arbejdstid.

Se yderligere beskrivelse af transport til og fra ejendommen i afsnit om transport.

Kommunens vurdering

Bornholms Regionskommune forudsætter, at anlægget på V. Pilegård overholder Miljøstyrelsens vejledende støjgrænser. Støjvilkårene omfatter al støj fra landbrugsdrift på ejendommens bygningsparcel, men ikke støj fra f.eks. markdriften.

Det vurderes, at støj fra ejendommen ikke er eller forventes at blive et problem for de omkringboende og forbi passerende. Der vil dog kunne forekomme støj fra transport. Trafikken til og fra V. Pilegård går via Simlegårdsvvej, og forekommer primært inden for normal arbejdstid.

Der er ikke foretaget støjberegninger, idet de nærmeste nabobeboelser ligger så langt fra ejendommen, at der ikke vurderes at kunne opstå væsentlige støjgener, når de stillede vilkår overholdes.

Produktionen forventes ikke at give anledning til rystelser, som kan være til gene for omgivelserne.

Vilkår

På baggrund af ovenstående er der stillet vilkår vedr. støjgrænser og eventuel måling af støjniveauet. Der er ikke stillet vilkår vedr. rystelser.

7.3 Støv

Beskrivelse

Støvgener fra håndtering af foder forventes at blive reduceret i ansøgt drift med skift af produktion fra grise til kvæg.

Der kan forekomme lokale støvgener i forbindelse med tildeling af strøelse i staldene. Støv fra skimmel-svampe modvirkes på V. Pilegård ved at opbevare strøelsen på fast bund, indendørs og tørt.

Kommunens vurdering

Bornholms Regionskommune vurderer, at der ikke vil forekomme væsentlig støvudvikling i forbindelse med produktionen. Egentlig risiko for støvgener i forbindelse med produktionen vurderes kun at forekomme ved kørsel omkring ejendommens bygninger i tørre perioder, og det vurderes således generelt, at støv kun vil give anledning til meget lokal støvudvikling.

Der stilles dog et vilkår om støvgener, så alle aktiviteter på ejendommen herunder transport kan planlægges således, at omgivelserne påvirkes mindst muligt.

Vilkår

På baggrund af ovenstående er der stillet vilkår vedr. støvgener.

7.4 Lys

Beskrivelse

Der er naturligt lysinfald i den naturligt ventilerede stald. Lys vil kun blive anvendt ved behov i forbindelse tilsyn og fodring.

Der er udendørsbelysning med sensor ved foderopbevaring.

Stalden på V. Pilegårds placering i forhold til nabobeboelser betyder, at belysningen på ejendommen ikke vil give anledning til gene for naboerne.

Kommunens vurdering

Bornholms Regionskommune vurderer, at den beskrevne anvendelse af lys i og omkring staldene ikke vil medføre gener for omkringboende eller forbigående pga. afstanden. For at sikre, at eventuelle gener for omkringboende begrænses, stilles der dog vilkår vedrørende lysgener.

Vilkår

På baggrund af ovenstående er der stillet vilkår vedr. lys.

7.5 Fluer og skadedyr

Der tilstræbes på ejendommen en god orden, staldhygiejne og gødningshåndtering, så risikoen for gener foranlediget af fluer, rotter og mus forebygges og begrænses.

Generelt vil ejendommen blive renholdt, herunder vil foderspild, gammelt foder og frasorteret foder blive fjernet fra foderkrybber, fodergange, lagre osv.

Vegetation langs fodmurene på driftsbygningerne fjernes. Huller og rørgennemføringer repareres med net og beton. Døre og porte holdes lukkede. De generelle retningslinjer for bekæmpelse af skadedyr i henhold til statens skadedyrsbekæmpelse følges. Skadedyrsbekæmpelse udføres af firmaet Anticimex.

Der foretages faste rutiner vedrørende fluebekæmpelse. Dels ved at fjerne foderspild og foderrester, og ved at vande dybstrøelse med bekæmpelsesmiddel, som forhindrer fluelarverne i at udvikle sig.

Kommunens vurdering

Bornholms Regionskommune vurderer, at der på tilfredsstillende vis er redegjort for, hvorledes forekomst af fluer og rotter m.m. vil blive forebygget og eventuelt bekæmpet, således at gener heraf undgås. Endvidere er det kommunens vurdering, at følges vilkårene i denne tilladelse, burde der ikke opstå væsentlige fluegener eller problemer med rotter. For at sikre at eventuelle gener for omkringboende begrænses, stilles der dog vilkår vedrørende skadedyrsbekæmpelse.

Vilkår

På baggrund af ovenstående er der stillet vilkår vedr. fluebekæmpelse og rottesikring.

7.6 Transport

Beskrivelse

Der er transport til og fra V. Pilegård i form af levering af foder til ejendommen, transport af kalve til og fra ejendommen, afhentning af dyr til slagteri og til destruktion samt transport af gødning til udbringning. Der forventes en reduktion i antal transporter i ansøgt drift.

Transport foregår primært inden for normal arbejdstid.

Opgørelse af transporter på V. Pilegård kan ses i tabel 8 herunder.

Tabel 8 Opgørelse af forventede antal årlige transporter til og fra V. Pilegård.

Type transport	Transport nudrift antal læs/år	Transport ansøgt drift antal læs/år
Dyr til ejendommen	17	12
Dyr fra ejendommen	26	12
Afhentning af døde dyr til DAKA	52	12
Foder	35	17
Gylle/gødning	70	30
Øvrige	3	3
Total	203	86

Kommunens vurdering

Det er kommunens vurdering, at ind- og udkørsel til husdyrbruget til og fra V. Pilegård, som sker ad egen privatvej og primært inden for normal arbejdstid, kan ske uden at give anledning til gener for omkringboende. Selve belastningen af det lokale vejnet reguleres af den relevante vejlovgivning, mens færdsel på offentlig vej reguleres af færdselsloven og håndhæves af politiet. Der er ikke stillet vilkår i forhold til transport.

Vilkår

På baggrund af ovenstående er der ikke stillet vilkår vedr. transport.

8 AMMONIAKTAB OG NATURPÅVIRKNING

I dette afsnit beskrives ammoniakemissionen fra husdyrbruget og opfyldelsen af BAT-krav, og det vurderes, i hvor høj grad ammoniakemissionen påvirker beskyttet natur og sårbare arter.

8.1 Ammoniakemission og BAT-krav

Beskrivelse

I ansøgningskemaet er der foretaget beregninger af ammoniakemissionen fra staldanlæg og lagre i nudrift/8-årsdrift og ansøgt drift. For hvert staldafsnit er ammoniakemissionen beregnet ved at gange størrelsen af produktionsarealet med emissionsfaktoren for den pågældende dyretype og staldsystem. Tilsvarende beregnes emissionen fra gylleopbevaring ved at gange det ansøgte overfladeareal for gyllebeholder med en emissionsfaktor for typen af gødning.

Tabel 9 Opgørelse af ammoniakemissionen fra stalde og lagre på V. Pilegård

Ammoniakemission fra husdyranlægget (kg NH ₃ -N/år)				
Drift	Staldafsnit	Lagre	I alt	Meremission efter udvidelse
Ansøgt drift	812,3	229,5	1.041,8	-1.195,1 (nudrift) -1.195,1 (8-års drift)
Lovlig nudrift	2.007,4	229,5	2.236,9	-
8-års drift	2.007,4	229,5	2.236,9	-

BAT-krav

Husdyrbrug med en emission på over 750 kg NH₃-N pr. år skal reducere ammoniakemissionen til et niveau svarende til emissionen ved anvendelse af den bedste tilgængelige teknik (BAT).

Den maksimale emission ved anvendelse af BAT beregnes for hvert staldafsnit for sig ud fra de enkelte produktionsarealers størrelse i m² og emissionsfaktoren for den pågældende dyretype og staldsystemtype. Der sondres mellem nye (og renoverede) stalde, hvor kravet beregnes ud fra ét sæt emissionsfaktorer, og eksisterende stalde, hvor kravet beregnes ud fra et andet sæt faktorer eller ud fra vilkår i tidligere godkendelser om eksisterende teknologi.

Der er ikke tidligere fastsat krav til BAT for produktionen på V. Pilegård. Staldanlægget ændres i forhold til dyregruppe og gulvtypen ændres. Emissionsfaktorer beregnes derfor ud fra nyt inkl. renoveret staldafsnit. For gyllebeholder beregnes BAT ud fra eksisterende opbevaringsanlæg.

Der er ikke et selvstændigt BAT-krav for gødningsopbevaringsanlæg. I beregningen af BAT-kravet for husdyrbruget indgår opbevaringsanlæg således med en emission svarende til den beregnede reelle emission.

Samlet BAT-krav inkl. krav til gødningslagre er opgjort i tabel 10

Tabel 10. Vejledende BAT-krav ved ansøgt drift

Staldafsnit	Dyretype Staldsystem/gødningstype	Forudsætning	Produktions- areal (m ²)	BAT- krav/m ² (kg NH ₃ -N)	BAT- krav (kg NH ₃ - N)
V-stald	Flexgruppe: Alle kvæg. Dybstrøelse.	Nyt (inkl. renoveret) stald- afsnit	748	0,84	628,3
Gammel stald	Flexgruppe: Alle kvæg. Dybstrøelse.	Nyt (inkl. renoveret) stald- afsnit	219	0,84	184,0

Gyllebeholder	Flydende gødning	Eksisterende gødningsopbevaringsanlæg	574	0,40	229,5
I alt			967 + 574		812,3 + 229,5 = 1.042

BAT-kravet og den faktiske emission beregnes til 1.042 kg NH₃-N pr. år.

Kommunens vurdering

Idet der er tale om et husdyrbrug med en ammoniakemission på mere end 750 kg NH₃-N pr år, skal emissionen reduceres til et niveau svarende til emissionen ved anvendelse af den bedste tilgængelige teknik (BAT).

BAT-krav for de eksisterende stalde er fastsat i tidligere godkendelser.

Den ansøgte produktion medfører en uændret emission i forhold til det beregnede BAT-krav. Det ansøgte husdyrbrug overholder således det vejledende BAT-niveau.

Vilkår

På baggrund af ovenstående er der ikke stillet skærpet vilkår vedr. ammoniak.

8.2 Ammoniakdeposition til naturområder

Beskrivelse

Ammoniakemissionen fra produktionen på V. Pilegård bevirker, at omkringliggende arealer påvirkes med nedfald af ammoniak. Den samlede ammoniakemissionen fra det samlede anlæg reduceres i ansøgt drift i forhold til nudrift og 8 års-drift.

I ansøgningssystemet er der foretaget beregning af denne ammoniakdeposition til beskyttede naturområder og potentielt ammoniakfølsomme skove samt beskyttede søer i området. Beliggenheden af beregningsspunkterne tættest på anlægget fremgår af kortet i Figur 8.

Resultatet af beregningen af ammoniakdeposition i de angivne punkter i ansøgt drift kan ses i tabellen.

Tabellen viser de beregnede værdier for den totale ammoniakdeposition fra husdyrbrugets stalde og lagre, og for merdepositionen, der er den ekstra ammoniakdeposition, som den ansøgte produktion forårsager i forhold til henholdsvis nudrift og driften 8 år før ansøgningstidspunktet (8-års-driften).

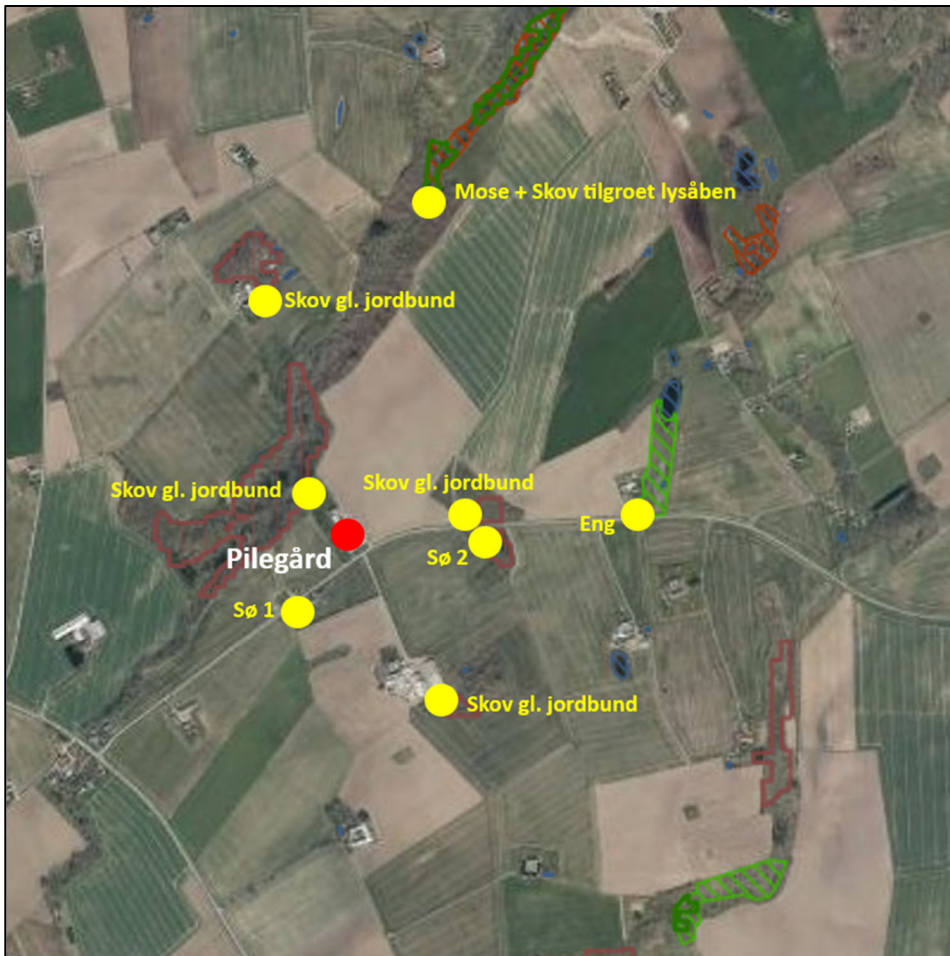

Figur 8. Beregningspunkter for ammoniak i området omkring V. Pilegård
(Kategori 1- og 2-natur er placeret mere end 5 km fra V. Pilegård og ikke medtaget på kortet).

Tabel 11. Beregningspunkter for ammoniak i området omkring V. Pilegård.

Naturtyper	Målepunkt	Totaldeposition (kg NH ₃ -N/år)	Merdeposition Nudrift (kg NH ₃ -N/år)	Merdeposition 8-års drift (kg NH ₃ -N/år)
Kategori 1-natur	Overdrev	0,0	0,0	0,0
	Habitatnatur	0,0	0,0	0,0
Kategori 2-natur	Overdrev	0,0	0,0	0,0
Anden natur	Mose	0,1	-0,1	-0,1
	Skov tilgroet lysåben	0,1	-0,1	-0,1
	Skov gammel skovjordbund	0,1 – 5,1	-0,1 - -4,4	-0,1 - -4,4
Anden natur	Søer	0,2-0,3	-0,3 - -0,4	-0,3 - -0,4
	Eng	0,1	-0,1	-0,1
	Beskyttet vandløb	1,1	-1,0	-1,0

Alle beregnings punkter kan ses i bilag 3

Kommunens vurdering

De ammoniakfølsomme naturområder opdeles i kategori 1-natur, kategori 2-natur og kategori 3-natur. Beskyttelsesniveauet for kategori 1-natur og kategori 2-natur omfatter en forbudszone på 10 m, hvor der ikke må etableres, udvides eller foretages ændringer af stalde eller gødningsopbevaringsanlæg, samt krav til den tilladte totaldeposition. Beskyttelsesniveauet for kategori 3-natur kan efter en konkret vurdering være et krav om en maksimal merdeposition. Kravene er fastsat i husdyrgodkendelsesbekendtgørelsen og er gengivet i boksen nedenfor.

Totaldepositionen er den ammoniakdeposition, som stammer fra husdyrbrugets stalde og lagre - både fra den eksisterende og den ansøgte drift. Merdepositionen er den ekstra ammoniakdeposition, som den ansøgte drift forårsager. Merdepositionen skal beregnes ud fra alle etableringer, udvidelser eller ændringer foretaget siden 2007 (8-års driften).

Kategorisering og beskyttelsesniveau for naturtyper

Kategori 1-natur

Ammoniakfølsomme naturtyper i Natura 2000-områder, hvor et enkelt husdyrbrug maksimalt må totalbelaste med 0,2-0,7 kg N/ha/år afhængigt af beliggenheden af andre husdyrbrug i nærheden*.

Kategori 2-natur

Nærmere bestemte ammoniakfølsomme naturtyper uden for Natura 2000-områder: højmoser, lobeliesøer, heder større end 10 ha og overdrev større end 2,5 ha. Et husdyrbrug må totalbelaste med maksimalt 1,0 kg N/ha/år.

Kategori 3-natur

Anden ammoniakfølsom natur (moser samt mindre heder og overdrev) og ammoniakfølsomme skove. Ved disse naturtyper kan kommunen ud fra en konkret vurdering stille krav om en maksimal merdeposition på 1,0 kg N/ha/år.

*0,2 kg N/ha/år ved > 1 husdyrbrug; 0,4 kg N/ha/år ved 1 husdyrbrug og 0,7 kg N/ha/år ved 0 husdyrbrug.

Kategori 1-natur

Der er ca. 7,4 km fra V. Pilegård til nærmeste Natura 2000-område og 7,4 km til nærmeste kategori 1-natur. Nærmeste Natura 2000-område er habitatområde H184 Hammeren og Slotslyngen. Depositionen på området fra V. Pilegård er beregnet til 0,0 kg N/ha/år i totaldeposition. Det fastsatte krav til maksimal deposition af ammoniak er derfor overholdt.

Kategori 2-natur

Kravet til maksimal totaldeposition til kategori 2-natur er 1 kg N/ha/år. Nærmeste kategori 2-naturareal er et overdrev beliggende ca. 5,3 km syd for V. Pilegård, hvortil der beregnes en totaldeposition på 0,0 kg N/ha/år. I det produktions på V. Pilegård således påvirker kategori 2-naturarealer med en totaldeposition under 1 kg N/ha/år, er det fastsatte krav til maksimal deposition af ammoniak til kategori 2-natur overholdt.

Kategori 3-natur

For kategori 3-naturtyper skal kommunen foretage en konkret vurdering og kan på den baggrund i særlige tilfælde fastsætte vilkår med henblik på opfyldelse af krav om maksimal merdeposition af ammoniak. Ved særlige tilfælde forstås en væsentlig miljøpåvirkning af særlige regionale eller lokale beskyttelsesinteresser. Kravet må dog ikke være under en maksimal merdeposition på 1,0 kg N/ha/år.

Nærmeste kategori 3-natur er en skov med gammel skovjordsbund placeret ca. 69 m nordvest for staldanlægget. Depositionen til skoven reduceres med 4,4 kg N/ha/år i forhold til nudrift og til 8-års drift.

Anden natur

Der er beregnet ammoniakdeposition til et beskyttet vandløb placeret ca. 155 m mod nordvest og til en eng placeret ca. 772 m mod øst. Til det beskyttede vandløb beregnes en reduktion i ammoniakdepositionen på 1,0 kg N/ha/år i forhold til nudrift og til 8-års drift. Til engen beregnes en reduktion på 0,1 kg N/ha/år i forhold til nudrift og til 8-års drift.

Der er beregnet ammoniakdeposition til de nærmeste søer omkring V. Pilegård. Den nærmeste er placeret ca. 223 m fra staldanlægget. Til søen beregnes en reduktion på 0,3 kg N/ha/år i forhold til nudrift og til 8-års drift.

De fleste søer og vandhuller beliggende i eller ved landbrugsarealer er næringsrige søer, som der ikke er fastsat tålegrænser for. Mange søer og vandhuller er eutrofieret som følge af næringstilførsel fra andre kilder end ammoniakdeposition.

Påvirkning af Natura 2000-områder

V. Pilegård er beliggende ca. 7,4 km fra nærmeste Natura 2000-område N184 Hammeren og Slotslyngen. Som det fremgår af tabellen, er ammoniakpåvirkningen til område placeret i på Natura 2000-området beregnet til 0,0 kg N/ha/år.

Påvirkning af arter med særlige beskyttelseskrav (bilag IV-arter)

EU-landene har vedtaget fælles regler om at beskytte naturen. Habitatdirektivet forpligter medlemslandene til at træffe de nødvendige foranstaltninger til at indføre en streng beskyttelsesordning i det naturlige udbredelsesområde for dyrearter, som står på bilag IV. Beskyttelsen af arterne handler blandt andet om at sikre arterne mod at blive efterstræbt (jagt, indsamling, ødelæggelse af æg og yngel). Men medlemslandene skal også sikre, at arternes yngle- og rasteområder ikke beskadiges eller ødelægges. Viden om arternes forekomst og udbredelse opdateres løbende, bl.a. gennem det nationale program for overvågning af vandmiljø og natur (NOVANA).

Det fremgår af habitatbekendtgørelsens § 10, at der ikke kan gives tilladelse, dispensation, godkendelse m.v., hvis det ansøgte kan beskadige eller ødelægge yngle- eller rasteområder i det naturlige

udbredelsesområde for de dyrearter, der er optaget i habitatdirektivets bilag IV, eller ødelægge de plantearter, som er optaget i habitatdirektivets bilag IV, i alle livsstadier.

Det fremgår af Miljøstyrelsens vejledning om miljøregulering af husdyrhold, at *"Kommunen skal derfor altid foretage en vurdering af, om der inden for 300 m fra punktkilden (inden for denne afstand kan en påvirkning henføres til punktkilden) ligger områder, som kan rumme bilag IV-arter (typisk vandhuller, moser eller sol-åbne græsarealer), og om der er registreret en forekomst af arten."*

Bornholms Regionskommune har fra egne data samt fra naturdata på Danmarks Miljøportal ikke kendskab til, at der er registreret bilag IV-arter indenfor 300 m fra V. Pilegård.

Inden for 1000 meter af V. Pilegård findes der flere søer. Disse områder kan potentielt være levesteder for Bilag IV-arter. Ifølge Naturdata (www.arealinfo.dk) er der i tidligere i 1980-1990'erne registreret "løvfrø" og "grønd frø" i 2 søer ca. 850 m sydøst for V. Pilegård.

Kommunen har ikke kendskab til forekomst af andre bilag IV-arter eller andre særligt beskyttede arter i området omkring V. Pilegård. Andre arter omfattet af bilag IV såsom padder, markfirben og flagermus kan dog have levested, fødesøgningsområde eller sporadisk opholdssted på arealerne i området omkring anlæg og udbringningsarealer, herunder søer og skove i området.

I ansøgningsystemet er der beregnet ammoniakdeposition til de potentielle levesteder for bilag IV-arter, dvs. søerne beliggende inden for 500 m af V. Pilegård. Til søerne er der beregnet merdeposition på -0,3 og -0,4 kg N/ha/år, se bilag 3.

Der er ikke fastsat generelle tålegrænser for søer. I habitatdirektivet er søer inddelt i fem typer. Af disse er de fire næringsfattige søtyper med fastsatte tålegrænser på 5-10 kg N/ha/år, og den femte er næringsrige søer og vandhuller, som der ikke er fastsat tålegrænser for (naturtype 3150). Mange søer og vandhuller er eutrofiere som følge af næringstilførsel fra andre kilder end ammoniakdeposition, og naturtypen næringsrige søer og vandhuller omfatter de fleste danske småsøer og vandhuller.

Det er Bornholms Regionskommunes vurdering, at søerne ved V. Pilegård i forvejen er næringsrige, og at det atmosfæriske kvælstofbidrag fra produktionen på V. Pilegård ikke vil medføre en væsentlig ændring i lokaliteternes tilstand, og at der på den baggrund ikke er behov for at stille skærpede vilkår.

På ovenstående baggrund vurderer Bornholms Regionskommune samlet set, at bilag IV-arter og deres yngle- og rasteområder ikke trues af den ansøgte udvidelse.

Vilkår

På baggrund af ovenstående er der ikke stillet vilkår vedr. ammoniakdeposition til naturarealer.

9 MULIGE DRIFTSFORSTYRELSE OG UHELD

I dette afsnit beskrives mulige uheld, der kan føre til væsentlig forøget forurening af luft, jord, overflade- og grundvand samt skade på mennesker, dyr og planter i forhold til normal drift. Desuden beskrives foranstaltninger til begrænsning af risici.

Beskrivelse

De mulige risici centrerer sig om forurening af grund- eller overfladevand med gødning, veterinærmedicin, olie.

Mulige uheld med pesticider: Der er risiko for, at pesticider utilsigtet kan komme i overfladevand eller grundvand ved spild, lækage på sprøjte eller emballage, eller ved uheld ved transport. Der opbevares ikke pesticider og kemikalier på V. Pilegård.

Mulige uheld med gylleudslip: Der er risiko for udslip af gylle i forbindelse med pumpning af gylle til gylleholder eller ved omlastning til gyllevogn. F.eks. hvis pumpen utilsigtet fortsætter/starter med at pumpe gylle ved overpumpning.

Ved færdselsuheld med gyllevogn kan der opstå lækage.

Endelig er der risiko for gylleudslip, hvis beholderen tæres eller af anden grund ikke er tæt.

Mulige uheld med dieselolie: Lækage på tank og/eller punktforurening hvor påfyldning finder sted. Der opbevares ikke olieprodukter på V. Pilegård.

Mulige uheld med rengøringsmidler: Der er risiko for punktforurening ved spild.

Mulige uheld med veterinær medicin: Der er risiko for punktforurening, hvis veterinærmedicin håndteres lemfældigt.

Minimering af risiko for uheld

Gylleudslip: Forebygges med opsyn samt anvendelse af sugekran ved påfyldning af gyllevogn. Herudover opmærksomhed ved udkørsel.

Beholder tilses dagligt. Ved udslip fra beholder kan der etableres en vold.

Når gyllen køres ud, udvises agtpågivenhed i trafikken. Reflekser og lygter tjekkes og renholdes, så gyllevogn tydeligt kan ses, også efter mørkets frembrud.

Dieselolie: Der opbevares ikke olieprodukter på V. Pilegård.

Rengøringsmidler: Der anvendes kun godkendte midler.

Rengøringsmidler og desinfektionsmidler håndteres korrekt og oplagres på fast bund.

Pesticider: Der opbevares ikke pesticider og kemikalier på V. Pilegård.

Veterinærmedicin: Uheld med udslip af medicin forebygges ved altid at opbevare veterinærmedicin på korrekt; også medicin, som er i brug. Desuden følges dyrlægens instruktioner, og brugsanvisningen på pakningen. Evt. medicinrester leveres retur til dyrlæge eller apotek.

Minimering af gene og forurening ved uheld

Gylle: Ved lækage fra gyllebeholdere kan der etableres en barriere i form af en vold.

Ved udslip/overløb, hvor der er en sandsynlighed for akut forurening, kontaktes alarmcentralen (112). Alarmcentralen kontakter relevante medarbejdere i Bornholms Regionskommunes miljøafdeling.

Gyllebeholder er underlagt lovpligtig kontrol og kontrolleres hyppigt visuelt.

Sker der tilsvining af vejene ved kørsel med gødning, bliver der skiltet med glatføreskilt, og der bliver ryddet op senest ved arbejdets ophør samme dag.

Hvis det værste uheld skulle ske, og der opstår lækage fra gyllevognen enten på landevej eller i marken, stoppes evt. gylleafløb mod grøft, dræn og vandløb med f.eks. halmbigballer. Der tages kontakt til kommunens miljøafdeling, og yderligere tiltag aftales.

Lugtgener fra gylle- og gødningsudspreddning minimeres ved at sprede under bedst mulige forhold (lille vindhastighed og høj luftfugtighed)

Olie: Der opbevares ikke olieprodukter på V. Pilegård. Ved oliespild fra maskiner opsuges spild med f.eks. savsmuld eller kattegrus.

Rengørings og desinfektionsmidler: Hvis der forekommer utilsigtet spild, opsamles det f.eks. med savsmuld eller kattegrus.

Medicin: Hvis der forekommer utilsigtet spild, opsamles det f.eks. med savsmuld eller kattegrus.

Pesticider: Der opbevares ikke pesticider og kemikalier på V. Pilegård.

Generelt gælder, at ved akut forurening af olie, gylle eller spildevand, tilkaldes alarmcentralen på 112. Alarmcentralen tilkalder en miljømedarbejder fra Bornholms Regionskommune.

I stalden og på marken medbringes en mobiltelefon således at det er muligt at hurtigst at tilkalde hjælp ved uheld.

Strømafbrydelse, generelt

Lovgivningen forlanger, at man kan redegøre for, hvordan dyrene beskyttes ved strømafbrydelse.

Alarmanlæg og nødopluk er lovpligtig i stalde med mekanisk ventilation. Det er desuden vigtigt, at dyrene fortsat har adgang til foder og vand.

Strømafbrydelse, V. Pilegård

For V. Pilegård gælder:

Ventilation: Stalden er naturligt ventileret.

Vand: Pumpning af vand er uafhængig af strøm (offentlig). Vand kan gives manuelt.

Foder: Udfodring kan ske manuelt og er ikke afhængig af strøm.

Kommunens vurdering

Bornholms Regionskommune vurderer, at der på tilfredsstillende vis er redegjort for mulige driftsforstyrrelser og uheld og foranstaltninger til begrænsning af risici.

Det vurderes i henhold til klagenævnspraksis, at husdyrgødningsbekendtgørelsens regler for håndtering af bl.a. flydende husdyrgødning anses for tilstrækkelige til at imødegå forurening ved et eventuelt udslip, og derfor er der ikke stillet yderligere vilkår til at forebygge uheld m.v.

Bornholms Regionskommune vurderer, at der skal foreligge en beredskabsplan, som indeholder følgende:

- En plan over husdyrbruget med angivelse af drænsystemer og vandkilder/spildevandskilder
- Handlingsplaner for hvordan brand, utætte eller kollapsede gyllebeholdere, ukontrollerede afstrømninger fra møddinger og ensilagepladser samt olieudslip håndteres.
- Oplysninger om hvor udstyr til håndtering af forureningsulykker er placeret.

Vilkår

Der er stillet vilkår om udarbejdelse af en beredskabsplan, som indeholder handleplaner for blandt andet, hvordan brand, utætte eller kollapsede gyllebeholdere, ukontrollerede afstrømninger fra møddinger og ensilagepladser samt olieudslip håndteres. **Beredskabsplanen ses i bilag 4.**

10 EGENKONTROL OG DOKUMENTATION

I dette afsnit beskrives og vurderes, hvordan ansøger gennemfører eller planlægger at gennemføre egenkontrol og management. Desuden beskrives de dokumenter og registreringer, som ansøger skal præstere for at dokumentere, at vilkårene i miljøtilladelsen er overholdt.

Beskrivelse

Management og egenkontrol

- Forbrug af råvarer opgøres kvartalsmæssigt

- Foderplan laves flere gange årligt af kvægbrugskonsulent
- Foderprøver udtages til analyse på certificeret laboratorie
- Forbrug af vand og energi opgøres min. én gang årligt ifm. årsregnskab
- Produktionsapparatet efterses i det daglige arbejde
- Der er sundhedskontrol iht. lovgivning på området
- Ejer og medarbejdere deltager i relevante efteruddannelseskurser
- Der udarbejdes den lovpligtige gødningsplan
- Der er beholderkontrol
- Gyllepumpning overvåges
- Der er udarbejdet en beredskabsplan med beskrivelse af forholdsregler ifm. uheld

Dokumentation

- Gødningsplan
- Foderplaner og analyser
- Produktionsrapporter
- Dokumentation for skadedyrsbekæmpelse
- 10 års beholderkontrol
- Logbog for flydelag på gyllebeholder

I løbet af få dage kan skaffes:

- Fakturaer på køb og salg af foder og dyr
- Sundhedsbemærkninger fra slagteri

Husdyrbrugets ophør

Ved husdyrbrugets ophør tømmes stalde, foderlagre, gyllekanaler og -tanke. Der rengøres overalt, således at der ikke forefindes foder- og gødningsrester mv., der kan tiltrække skadedyr. Skadedyrsbekæmpelsen på ejendommen opretholdes. Alle forurenende dele på anlægget fjernes. Der foretages en vedligeholdelse af bygningerne for at undgå forfald, eller bygningerne nedrives.

Ved fjernelse af bygningerne vil byggeaffaldet blive sorteret og kørt til henholdsvis forbrænding, genbrug eller deponi.

Kommunens vurdering

Bornholms Regionskommune vurderer, at gennemførelse af den beskrevne egenkontrol samt overholdelse af de stillede vilkår vil medføre, at der løbende holdes øje med, at forudsætningerne for miljøtilladelsen overholdes, og at det er dokumenteret, således at kommunen ved tilsyn eller på efterspørgsel kan kontrollere dette.

Dokumentationen skal opbevares i mindst 5 år.

Vilkår

På baggrund af ovenstående er der stillet vilkår om, at alle vilkår skal være kendt af de ansatte samt om dokumentation for produktionsarealets størrelse, korrekt bortskaffelse af affald mv.

11 SAMLET VURDERING

Samlet set vurderer Bornholms Regionskommune, at når miljøtilladelsens vilkår overholdes, har ansøger truffet de nødvendige foranstaltninger til at forebygge og begrænse forureningen ved anvendelse af den bedste tilgængelige teknik, og at husdyrbruget i øvrigt kan drives på stedet uden at påvirke omgivelserne på en måde, som er uforenelig med hensynet til omgivelserne. Bornholms Regionskommune vurderer, at

indretning og drift af husdyrbruget kan ske i overensstemmelse med gældende regler og uden væsentlig påvirkning af miljøet, som dette er defineret i husdyrgodkendelsesloven, herunder at projektet ikke skader bevaringsstatus for Natura 2000-områder eller levesteder for arter optaget på habitatdirektivets bilag IV.

På baggrund af husdyrbrugets beliggenhed og de beskrevne ikke-væsentlige virkninger på det lokale miljø, vurderer Bornholms Regionskommune desuden, at det ansøgte ikke vil have grænseoverskridende virkninger.

12 BILAG

Bilagsoversigt:

1. Produktionsarealer i ansøgt drift
2. Produktionsarealer i nudrift og 8-årsdrift
3. Naturberegningpunkter for V. Pilegård
4. Beredskabsplan
5. Modtagne høringsvar og kommunens bemærkninger

Bilag 1. Produktionsareal i ansøgt drift

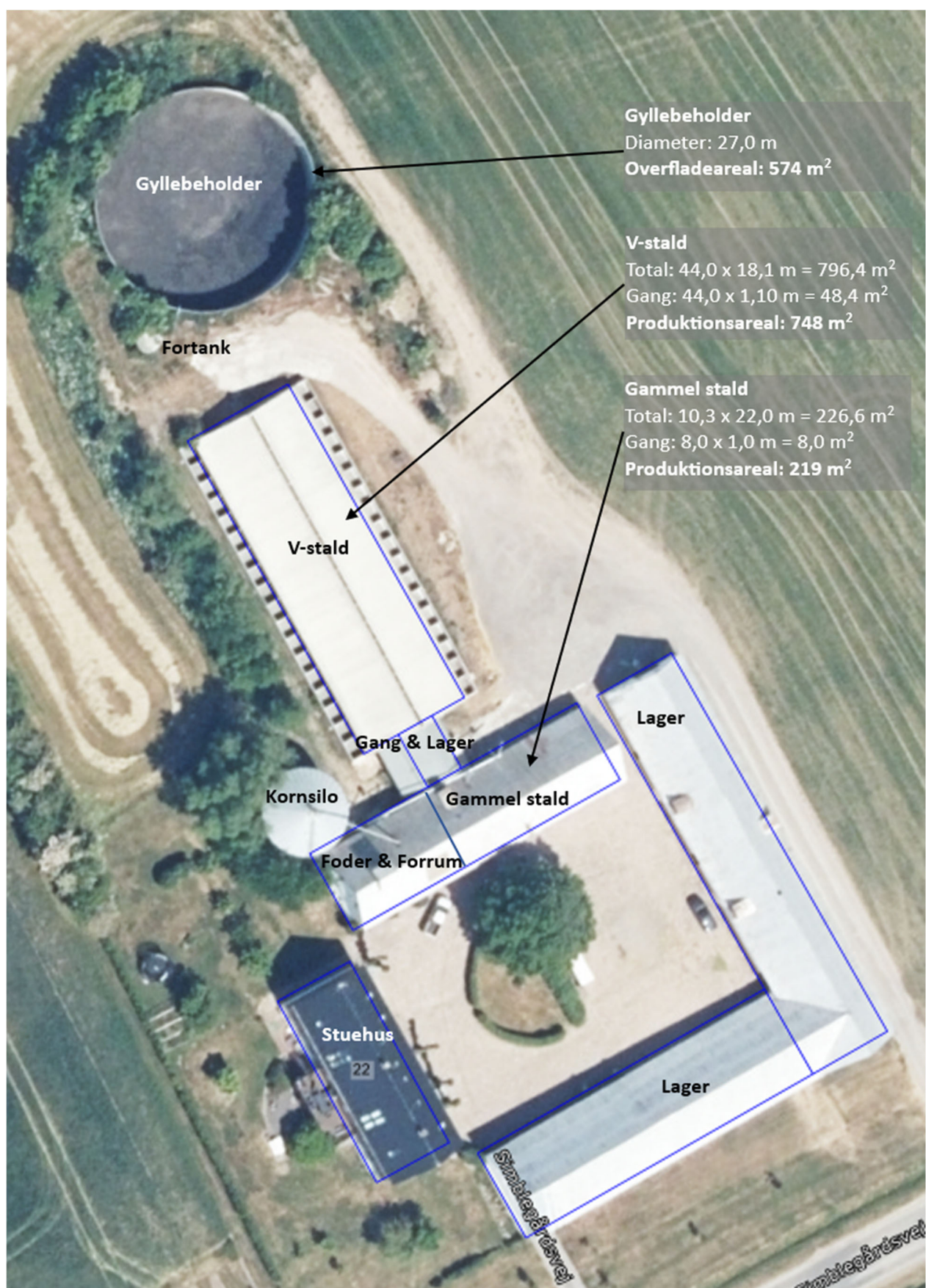

Bilag 2. Produktionsareal i nudrift og 8-årsdrift



Bilag 3. Naturberegningpunkter for V. Pilegård

Oversigt af naturpunkter

Navn:	Kategori:	Opretter:	Kumulation:	Ruhed natur:	Merdeposition (kg N/ha/år):		Totaldeposition (kg N/ha/år):	
					8-års drift	Nudrift:		
Sø 2	Kategori 3	Ansøger	0	V	-0,4	-0,4	0,3	▼
Sø 1	Kategori 3	Ansøger	0	V	-0,3	-0,3	0,2	▼
Vandløb NV	Kategori 3	Ansøger	0	S	-1,0	-1,0	1,1	▼
Eng Ø	Kategori 3	Ansøger	0	Bn	-0,1	-0,1	0,1	▼
Skov gl. jordbund N	Kategori 3	Ansøger	0	S	-0,1	-0,1	0,1	▼
Skov gl. jordbund S	Kategori 3	Ansøger	0	S	-0,1	-0,1	0,1	▼
Skov gl. jordbund SØ	Kategori 3	Ansøger	0	S	-0,8	-0,8	0,7	▼
Skov gl. jordbund Ø	Kategori 3	Ansøger	0	S	-0,8	-0,8	0,7	▼
Skov gl. jordbund NV	Kategori 3	Ansøger	0	S	-4,4	-4,4	5,1	▼
Skov tilgroet lysåben NØ	Kategori 3	Ansøger	0	S	-0,1	-0,1	0,1	▼
Mose NØ	Kategori 3	Ansøger	0	S	-0,1	-0,1	0,1	▼
Overdrev S	Kategori 2	Ansøger	0	Mk	0,0	0,0	0,0	▼
Habitatnatur N	Kategori 1	Ansøger	0	S	0,0	0,0	0,0	▼
Overdrev N	Kategori 1	Ansøger	0	Mk	0,0	0,0	0,0	▼
Habitatområde Hammeren og Slotslyngen	Kategori 1	Ansøger	0	S	0,0	0,0	0,0	▼

Bilag 4. Beredskabsplan for V. Pilegård

Beredskabsplan

Pilegård, Simblegårdsvej 22, 3790 Høslø

Opdateret 06-2024
 Opdateret 2025
 Opdateret 2026
 Opdateret 2027

Telefonliste	Brand - instruks	Overløb af gylle - instruks	Kemikalier, oliespild - instruks	Stophaner og hovedafbrydere	Strømsvigt - instruks	Personskade - instruks
Brandvæsen 112	RING 112 - oplys: <ul style="list-style-type: none"> • Navn, adresse og tlf nr. der ringes fra • Hvad er der sket og at det er en gårdbrand • Er der tilskadekomne - hvor mange? • Er dyrene kommet ud - art og antal der evt. er fanget Kontakt Jeppe 20478657	Ved større overløb af gylle eller ved brud på gylletank RING 112 - oplys: <ul style="list-style-type: none"> • Navn, adresse og tlf nr. der ringes fra • Hvad der er sket og hvor meget der er løbet ud • Om der er risiko for forurening af vandløb eller drikkevandsboring Ved mindre spild kontaktes kun miljømyndighederne. Kontakt Jeppe 20478657	Der opbevares ikke olie og kemikalier på ejendommen. Ved større udslip af kemikalier og olie RING 112 - oplys: <ul style="list-style-type: none"> • Navn, adresse og tlf nr. der ringes fra • Hvad der er sket, hvad og hvor meget der er løbet ud • Om der er risiko for forurening af vandløb, drikkevand Ved mindre spild kontaktes kun miljømyndighederne. Kontakt Jeppe 20478657	Vand Hovedstophaner vand er placeret midt i lagerbygning mod øst. Elektricitet Hovedafbryder er placeret i den sydlige ende af lagerbygning mod øst. Kontakt Jeppe 20478657	Ved strømsvigt vurderes om dyr vil lide under træk fra nødopluk eller varme. Tjek alle stalde og se, om nødoplukket er åben. Begræns trækgener og varmeudvikling (overbrushning). Kontroller, at der ikke sker forurening som følge af manglende strøm til pumper o.l.	RING 112 – oplys: <ul style="list-style-type: none"> • Navn, adresse og tlf nr. der ringes fra • Hvad der er sket og personens tilstand • Adgangsveje Yd almindelig førstehjælp. Førstehjælpsudstyr er placeret ved forrum til stalde. Kontakt lægevagten ved mindre personskade. Kontakt Jeppe 20478657 Arbejdsulykker og personskade skal anmeldes til via EASY på www.easy.ask.dk.
Ambulance 112						
Lægevagt 1813						
Miljømyndighed Helle Thers 56922074						
Landboctreret 56907800						
Dyr læge Askirkeby Dyreklinik 21606407	Start retnings- og slukningsarbejde, hvis forvarligt: <ul style="list-style-type: none"> • Evakuer dyr • Fjern olie, trykflasker, gødning og kemikalier Hvis det ikke er muligt at slukke branden - forsøg at begrænse den ved lukning af døre og vinduer.	Opdæm gyllen, så den ikke løber mod vandløb nord, nordvest for beholderen. Opdæm med jord eller halm-baller ol. afhængig af mængden af gylle. Modtag brandvæsen/myndighed og orientér om sted, omfang mv.	Forsøg opdæmning for at undgå, at udslip løber i dræn, grøft eller vandløb. Opdæmningen kan evt. foretages med jord, halm-baller ol. afhængig af mængden og art. Anvend søvsmuld eller kattegrus til opsug af mindre spild. Modtag brandvæsen/myndighed og orientér om sted, omfang mv.			
Foder, DLG 33684404						
Elektriker Alex Sørensen 56950569						
Smed Tom Finne 24491213						
VVS, Filip VVS 60515989						
Elforsyning TREFOR 56950950						
Vandforsyning BEOF 56900000						
Jeppe 20478657						

BEREDSKABSKORT - VEND

Pilegård
Beredskabskort

